

# ACL/Web BL Instruction

## ご利用の手引き

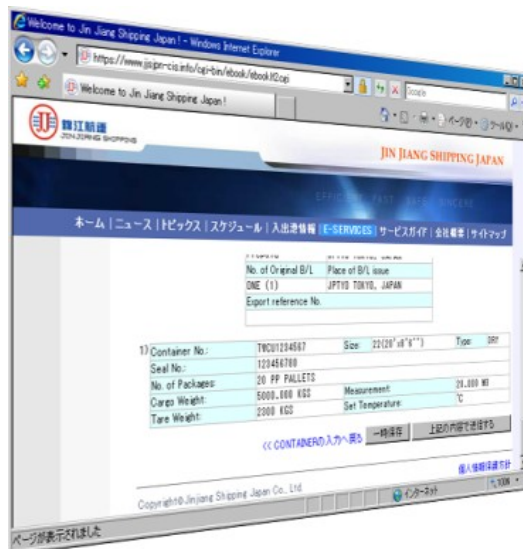

2009年5月7日

錦江 SHIPPING ジャパン株式会社

- ▶ 錦江 SHIPPING のホームページから ACL 電文と B/L Instruction を送信
  - ▶ NACCS のようなパッケージの導入は不要
  - ▶ 簡単なユーザー登録で ID とパスワードを入手したらすぐにご利用可能
- ユーザー登録方法: [http://www.jinjiangshipping.com/ebook/inst\\_idapl.pdf](http://www.jinjiangshipping.com/ebook/inst_idapl.pdf)



あなたの机のパソコンから B/L データを  
代理店・ターミナルに送信できます。  
PDF で控えを受け取る事もできます。



錦江 SHIPPING ジャパンの E-SERVICES

<http://www.jinjiangshipping.com/ebook/ebookf.html>

概略

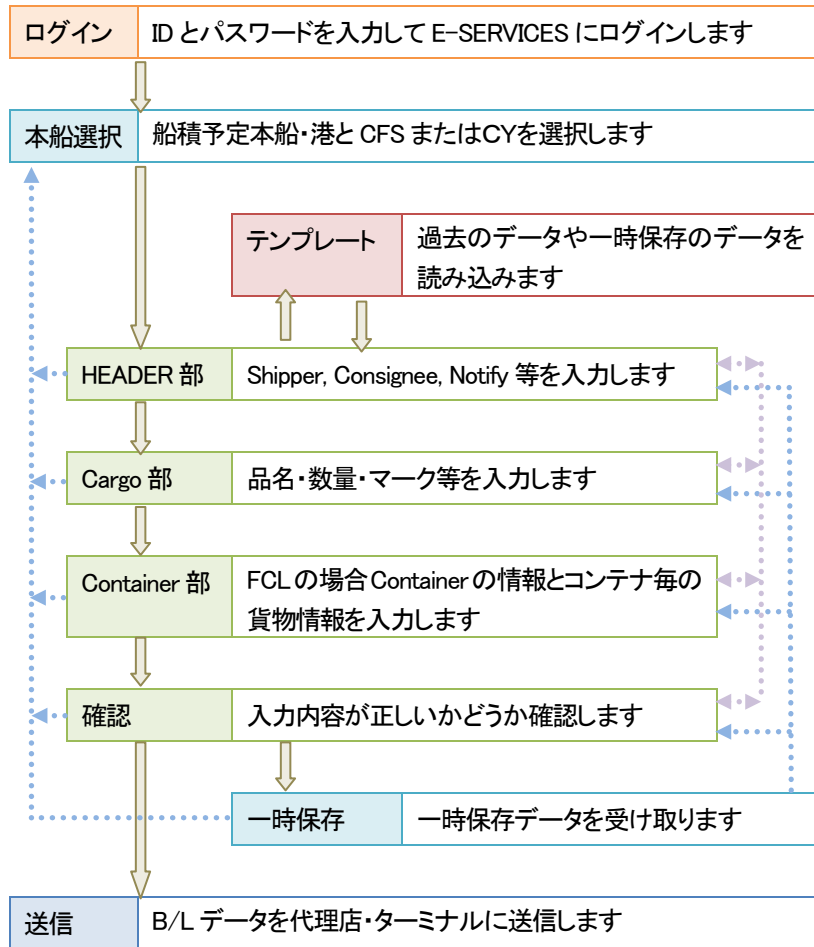

1. ログイン

錦江 SHIPPING JAPAN のサイト、E-SERVICE ログインページからユーザーID とパスワードを入力してログインして下さい。

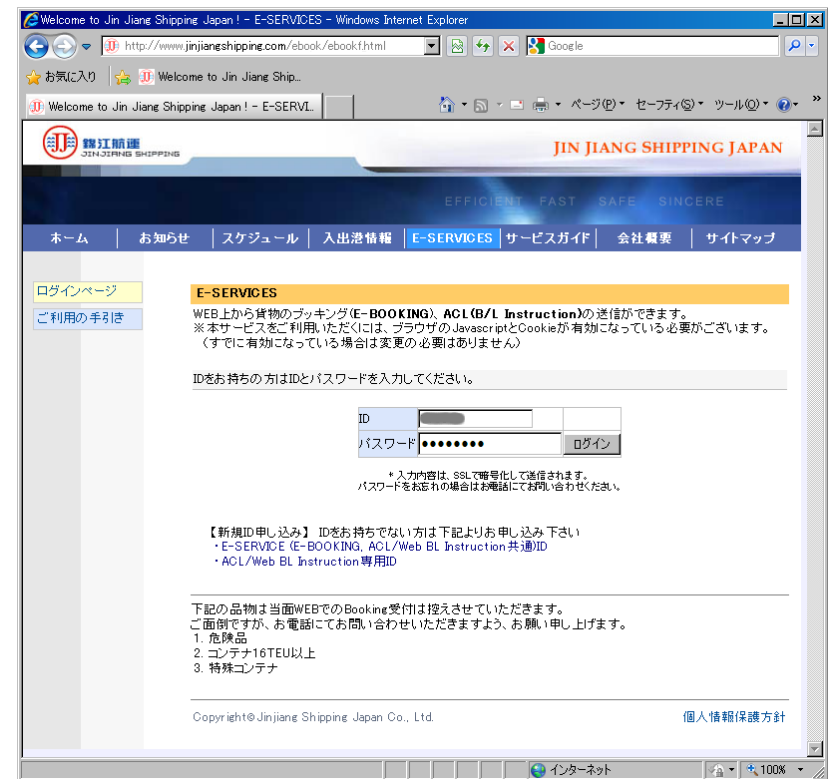

※ユーザーID/パスワード入手方法については下記をご覧ください。

[http://www.jinjiangshipping.com/ebook/inst\\_idapl.pdf](http://www.jinjiangshipping.com/ebook/inst_idapl.pdf)

- 図や本文の項目名に付いている番号は項目表「付録 1」の番号です。
- 《》内の P と T は、それぞれ「一時保存の復元」、は「テンプレート」として過去データを読み込んだ時に復元する項目です。
- 入力画面で背景色がついている欄は必須入力項目です。

ログイン	スケジュール 選択	HEADER 入力	CARGO 入力	CONTAINER 入力	確認	一時保存 テンプレート	ユーザー 情報変更
------	--------------	--------------	----------	-----------------	----	----------------	--------------

## 2. スケジュール選択

スケジュールのページに移動します。

ACL/WEB BL Instruction 専用 ID(\*) の方はログイン後、最初のページです。

錦江航運  
JIN JIANG SHIPPING JAPAN

ホーム | ニュース | トピックス | スケジュール | 入出港情報 | E-SERVICES | サービスガイド | 会社概要 | サイトマップ

お客様登録情報の変更 ログアウト

錦江 Shipping Japan 株式会社 錦江 華子 様  
いつもご利用ありがとうございます。

ACL/Web BL Instruction (New NACCS)

SCHEDULE >> HEADER >> CARGO >> CONTAINER >> 確認 >> 完了

◎ 入力したい本船・港をお選びください。

VESSEL VOY NO.		TOKYO	YOKOHAMA	NAGOYA	OSAKA	KOBE
JJ SHIMIZU 0827W	CFS CUT	10/09 1630	10/10 1630			
	CY CUT	10/10 1630	10/14 1630			
	ETA	10/13	10/14			
	ETD	10/14	10/15			
MILD LIN 0834W	CFS CUT			10/10 1630		
	CY CUT			10/14 1630		
	ETA			10/15		
	ETD			10/15	10/14 1630	10/14 1630
					10/15 1130	10/15 1630
					10/15	10/16
					10/15	10/16
JJ TOKYO 0835W	CFS CUT		10/14 1630	10/15 1630		
	CY CUT		10/15 1630	10/16 1630		
	ETA		10/16	10/16		
	ETD		10/16	10/16		
	CFS CUT					

入力は CUT の一週間前から CUT 日時までの間、受付可能です。

船積予定本船の船積み港の欄、それぞれ、CFS 受け貨物の B/L データ入力の場合は上段の CFS CUT 日時をクリック、CY 受け貨物の B/L データ入力の場合はその下の CY CUT 日時をクリックして入力ページに進んで下さい。

\* E-BOOKING 兼用 ID ご利用の方は、ログイン後、[ACL/BL Instruction]メニューをクリックするとスケジュールのページに進みます。

お客様登録情報の変更 ログアウト

錦江 Shipping Japan 株式会社 錦江 太郎 様

いつもご利用ありがとうございます。 担当代理店: 錦江 Shipping Japan 株式会社 東京本店  
TEL:03-3562-2282 FAX:03-3562-2281

新規ブックイングお申し込み

ACL/Web BL Instruction

◎ 受け付け済みのブックイング

BOOKING NO.	VSL	VOY	SH	FA	CARGO	20	40	HC	CFS
TSH8Z075152	TBN	0701W	JIN JIANG SHIPPING	JJ EXPRESS	DANGEROUS CARGO				2.601

※2008年10月6日までに E-BOOKING ID をお申し込みいただいたお客様は、ACL/BL Instruction の利用規約にご同意いただく必要があります。

上図の[ACL/BL Instruction]メニューが以下のように表示されますので、これをクリックし ACL/BL Instruction の利用規約のページに進み規約にご同意いただければ ACL/BL Instruction をご利用いただけるようになります。

ACL/Web BL Instruction ご利用開始

- ・ 図や本文の項目名に付いている番号は項目表「付録1」の番号です。
- ・ 《》内の P と T は、それぞれ「一時保存の復元」、は「テンプレート」として過去データを読み込んだ時に復元する項目です。
- ・ 入力画面で背景色がついている欄は必須入力項目です。

### 3. HEADER

#### 8, 9, 10) ブッキング番号, ブッキング番号枝番, 送信総件数 《P》

1 ブッキング番号に対して複数のB/Lがある場合は枝番を付与して入力します。  
また、その場合は、送信総件数欄に当該ブッキング番号に対する総B/L件数を入力して下さい。

例) 1Booking で B/L3 件の 1 件目のデータ

Booking No.: TSH98171101 01 \* Total B/L 総件数: 03  
ブッキング番号 \*枝番には01~99の数字を入力して下さい。

尚、枝番には、01~99を入力していただきますが、B/L NO.は、A,B,C,...に変換します「付録2」。

#### 96) 輸出者連絡先メールアドレス 《PT》

この欄に入力したメールアドレスに ACL 情報受付メールが CC で送付されます。  
メールアドレスは大文字小文字の区別がありませんので大文字で入力して下さい。  
又、NACCS で使用できない“\_”underscore(アンダーバー)が当システムではこの欄に限り使用可能です。

尚、一時保存の場合は、各ユーザーID ごとにご登録いただいているメールアドレスのみに送信されます。

#### 23, 24) SHIPPER / 42, 43) CONSIGNEE / 33, 34) NOTIFY 《PT》

それぞれ荷送人/荷受人/通知先としてB/Lに表記する情報を名称「35文字X2行」

錦江 Shipping Japan 株式会社 錦江 華子 様 いつもご利用ありがとうございます。 ログアウト

ACL/Web BL Instruction (New NACCS)

SCHEDULE >> HEADER >> CARGO >> CONTAINER >> 確認 >> 完了

◎下記のフォームにB/L Instructionの内容をご記入ください。色の付いた入力欄は必須です。  
必ず半角英数大文字記号\*でご記入ください。 \*利用可能な記号についてはこちらをご覧ください。

過去のACL、一時保存データを入力画面に読み込む場合はこちらから >> 過去のACLを利用する

Booking No.: 8 9 \* Total B/L 総件数: 10  
ブッキング番号 \*枝番には01~99の数字を入力して下さい。

E-mail address: 96  
輸出者連絡先

Forwarder: 海貨業者

Shipper: 荷送人 23 14  
名前: 35桁×2行  
住所: 35桁×3行

Attached Sheet: 21枚

Consignee: 荷受人 42 17  WAYBILL 18  RECEIVED B/L  
名前: 35桁×2行  
住所: 35桁×3行

19  FREIGHT AS ARRANGED  
20  AGENT印希望

Notify Party(1): 33 33  
名前: 35桁×2行  
住所: 35桁×3行

Notify Party(2): 34 34  
名前: 35桁×2行  
住所: 35桁×3行

Place of Receipt: 荷受地  
JPNGO CY 52/54  
NAGOYA CY 53

Vessel Voy. No.: 積載船舶 航海番号  
3 JJ TOKYO 0842 6

Port of Loading: 積出港  
JPNGO 4  
NAGOYA, JAPAN 5

Port of Discharge: 船卸港  
CNSHA : SHANGHAI 50  
SHANGHAI, CHINA 51

Place of Delivery: 荷渡地  
55 57  
56

<< スケジュールの選択へ戻る CARGOの入力へ進む

と住所「35文字X3行」に分けて入力します。

入力欄が足りない場合は、“\*”(アスタリスク)を付けるなどしてオーバーする文字を

- ・ 図や本文の項目名に付いている番号は項目表「付録1」の番号です。
- ・ 《》内のPとTは、それぞれ「一時保存の復元」、は「テンプレート」として過去データを読み込んだ時に復元する項目です。
- ・ 入力画面で背景色がついている欄は必須入力項目です。

ログイン	スケジュール 選択	HEADER 入力	CARGO 入力	CONTAINER 入力	確認	一時保存 テンプレート	ユーザー 情報変更
------	--------------	--------------	----------	-----------------	----	----------------	--------------

品名の欄に記入してください。

入力時はエンターキーで改行が可能です。電文を読み込んだ場合は、入力行数を満たすための改行が付加されている場合がありますのでご注意ください。

#### 14) FORWARDER 《PT》

現在 B/L には出力を行っていません。

#### 21) ATTACHED SHEET 《P》

アタッチシートがある場合は、その枚数を入力して下さい。

※アタッチシートは、ファックスで各担当代理店にお送り下さい。

#### 17) WAYBILL 《PT》

WAYBILL での発行を希望する場合はチェックする。

#### 18) RECEIVED B/L 《PT》

現在、RECEIVED B/L の発行は控えさせていただいております。

#### 19) FREIGHT AS ARRANGED 《PT》

FREIGHT AS ARRANGED で B/L 発行を希望する場合はチェックする(既定)。

#### 20) AGENT 印希望 《PT》

B/L 面上に荷渡地代理店連絡先記載を希望する場合はチェックする。

#### 3)積載予定本船 / 6)Voyage No./ 52)荷受地コード/ 54)荷受形態/ 4)積出港コード

スケジュール画面で選択した上記の要素が自動的に反映されます。HEADER 入力画面からの変更はできません。これらの要素を変更する場合はスケジュール画面に戻って選択し直してください(入力中の他のデータは保持する事が可能です)。

ログアウト

錦江 Shipping Japan 株式会社 錦江 華子 様 いつもご利用ありがとうございます。

ACL/Web BL Instruction (New NAGCS)

SCHEDULE >> HEADER >> CARGO >> CONTAINER >> 確認 >> 完了

◎ 下記のフォームに B/L Instruction の内容をご記入ください。色の付いた入力欄は必須です。必ず半角英数大文字記号\*でご記入ください。\*利用可能な記号についてはこちらをご覧ください。

過去の ACL、一時保存データを入力画面に読み込む場合はこちらから >> 過去の ACL を利用する

Booking No.: **8** **9** \* Total B/L 総件数: **10**  
\*後欄には 01 ~ 99 の数字を入力して下さい。

E-mail address: **96**  
輸出者連絡先

Shipper: **23** Forwarder: 海貨業者  
荷送人 名前: 35桁×2行 住所: 35桁×3行

Consignee: **42** **17**  WAYBILL **18**  RECEIVED B/L  
荷受人 名前: 35桁×2行 住所: 35桁×3行 **19**  FREIGHT AS ARRANGED

Attached Sheet: **21** 枚

Notify Party(1): **33** Notify Party(2): **33**  
着荷通知先 名前: 35桁×2行 住所: 35桁×3行

Place of Receipt: 荷受地 JPNGO CY **52/54**  
 NAGOYA CY **53**

Vessel Voy. No.: 積載船舶 航海番号 **3 JJ TOKYO 0842 W 6** Port of Loading: 積出港 JPNGO **4**  
 NAGOYA, JAPAN **5**

Port of Discharge: 船卸港 CNSHA : SHANGHAI **50** Place of Delivery: 荷渡地 **55** **57**  
 SHANGHAI, CHINA **51** **56**

<< スケジュールの選択へ戻る CARGO の入力へ進む

- ・ 図や本文の項目名に付いている番号は項目表「付録 1」の番号です。
- ・ 《》内の P と T は、それぞれ「一時保存の復元」、は「テンプレート」として過去データを読み込んだ時に復元する項目です。
- ・ 入力画面で背景色がついている欄は必須入力項目です。

**53) 荷受地名 / 5) 積出港名 《\*PT》**

B/Lに面上に表示する荷受地名/積出港名をそのまま入力します。

\*スケジュール画面で選択された積港(及び荷受形態)が、テンプレートの積港コード(及び荷受形態コード)と一致していれば、積出港名の欄(及び荷受地名の欄)には、テンプレートの情報が出力されます。

尚、既定として、荷受地名=「港名 + 荷受形態」、積出港名=「港名 + , JAPAN」が最初に表示されます。

**50) 船卸港コード / 51) 船卸港名 《PT》**

船卸港コードをプルダウンリストから選択し、船卸港名の欄にはB/Lに面上に表示する内容を記入します。既定は、50)「CNSHA」、51)「SHANGHAI, CHINA」です。

**55) 荷渡地コード / 56) 荷渡地名 / 57) 荷渡形態 《PT》**

荷渡地コードと荷渡形態をプルダウンリストから選択し、荷渡地名の欄にはB/Lに面上に表示する内容を記入します。

荷渡地名がblankのまま、次に進むと選択されたコードから補完します。

例) コード[CNSHA] + [CY] = 「SHANGHAI CY」

このページの入力が終わったら[CARGO の入力に進む]ボタンをクリックして次の入力ページに進みます。

錦江 Shipping Japan 株式会社 錦江 華子 様 いつもご利用ありがとうございます。 ログアウト

ACL/Web BL Instruction (New NAGCS)

SCHEDULE >> HEADER >> CARGO >> CONTAINER >> 確認 >> 完了

◎下記のフォームにB/L Instructionの内容をご記入ください。色の付いた入力欄は必須です。必ず半角英数大文字記号\*でご記入ください。\*利用可能な記号についてはこちらをご覧ください。

過去のACL、一時保存データを入力画面に読み込む場合はこちらから >> 過去のACLを利用する

Booking No.: 8 TEST0001 03 \* Total B/L 総件数: 05 10  
 ブッキング番号 \*続番には01~99の数字を入力して下さい。

E-mail address: WEBMASTER@JINJIANGSHIPPING.COM  
 輸出者連絡先 96

Forwarder: 海貨業者

Shipper: 23 JIN JIANG SHIPPING (JAPAN) CO.,LTD. 14  
 名前: 住所: 24 KONISHI KOTAKUDO BLDG., 10-2, 1-CHOME, KYOBASHI, CHUO-KU, TOKYO 104-0031 JAPAN TEL+81-3-3582-2282

Consignee: 42 SHANGHAI JIN JIANG SHIPPING CO., LTD. 17  WAYBILL 18  RECEIVED B/L  
 名前: 住所: 43 FLOOR 15, GOLDEN BELL PLAZA, NO. 98, HUAI HAI ROAD (MIDDLE) SHANGHAI, CHINA 200021 19  FREIGHT AS ARRANGED 20  AGENTED希望

Notify Party(1): 33 SHANGHAI JINCHENG INTERNATIONAL SHIPPING AGENCY LTD. 33  
 名前: 住所: 34 NO.1200, YANAN ROAD EAST, SHANGHAI 200002 CHINA TEL: 021-63303928 FAX: 021-63303166 34

Notify Party(2): 33

Place of Receipt: 荷受地 52/54 JPNGO CY 53 NAGOYA CY

Vessel Voy. No.: 積載船舶 航海番号 JJ TOKYO 0842W 4 Port of Loading: 積出港 JPNGO 5 NAGOYA, JAPAN  
 3 6

Port of Discharge: 船卸港 50 CNSHA : SHANGHAI 55 CNSHA : SHANGHAI CY 57  
 51 SHANGHAI, CHINA 56 SHANGHAI CY

<< スケジュールの選択へ戻る CARGOの入力へ進む >>

- ・ 図や本文の項目名に付いている番号は項目表「付録1」の番号です。
- ・ 《》内のPとTは、それぞれ「一時保存の復元」、は「テンプレート」として過去データを読み込んだ時に復元する項目です。
- ・ 入力画面で背景色がついている欄は必須入力項目です。



#### 4. CARGO

##### 114) CARGO MARK 《PT》

25桁 X15行で入力します。

※「SEE ATTACHED SHEET」はシステムで使用するフレーズなので入力しないで下さい。

##### 61) COMMODITY OF GOODS 《PT》

35桁 15行で入力します。

弊社システムは繰り返し入力に対応しておりません。入力欄が不足する場合は「ATTACHED SHEET」にして各担当代理店にファックスにてお送り下さい。

##### 88) コンテナ本数 《P》

荷受形態がCYの場合、合計のコンテナ本数を入力します。最大で100本まで。

##### 77) 合計個数 / 78) 荷姿コード / 79) 荷姿名 《P》

当該B/Lの貨物の総個数を入力し、荷姿コードを選択します。

荷姿名の欄を空白にするとコードに対応する名称が自動的に補完されます。

コードの割り当てが無い荷姿の場合は、荷姿コードは「ZZ」を選択し、荷姿名の欄にはB/Lに表記する荷姿名を必ず入力してください。

##### 80) 総重量(グロス) / 82) 総容積(グロス) 《P》

貨物のグロス総重量・総容積を入力します。

総重量は小数点以下2桁まで入力可能、単位はKGS、”カンマは入力不要です。

総容積は小数点以下3桁まで入力します、単位はM3、”カンマは入力不要です。

- ・ 図や本文の項目名に付いている番号は項目表「付録1」の番号です。
- ・ 《》内のPとTは、それぞれ「一時保存の復元」、は「テンプレート」として過去データを読み込んだ時に復元する項目です。
- ・ 入力画面で背景色がついている欄は必須入力項目です。

84) 総重量(ネット) / 86) 総容積(ネット) 《P》

B/L 面上に貨物のネット総重量・総容積の記載が必要な場合入力します。

入力の要領はグロスと同じです。

65-68) 内個数 《P》

内個数を B/L に表記する場合に入力します。

【入力例 1: 外装が 1 種類の場合】

**1 CONTAINER (10 PALLETS (80 CARTONS  
 (4,000 BAGS (80,000 PIECES))  
 & 40 BOXES (4,000 PIECES)))**

Number of Containers: コンテナ本数		<input type="text" value="1"/>	
No. of Packages: 個数		<input type="text" value="10"/> PK : PALLET	
No. of Inner Packages: 内個数		レベル	
1	<input type="text" value="80"/> 1	CT : CARTON	
2	<input type="text" value="4000"/> 2	BG : BAG	
3	<input type="text" value="80000"/> 3	PS : PIECE	
4	<input type="text" value="40"/> 1	BX : BOX	
5	<input type="text" value="4000"/> 2	PS : PIECE	

内個数のレベルが、1 から階層順に連番になるように入力します。

【入力例 2: 外装が 2 種類の場合】

**1 CONTAINER (35 PACKAGES  
 (30 PALLETS (320 CARTONS  
 & 80 BOXES) & 5 CHESTS))**

Number of Containers: コンテナ本数		<input type="text" value="1"/>	
No. of Packages: 個数		<input type="text" value="35"/> PK : PACKAGE	
No. of Inner Packages: 内個数		レベル	
1	<input type="text" value="30"/> 1	PP : PALLET	
2	<input type="text" value="320"/> 2	CT : CARTON	
3	<input type="text" value="80"/> 2	BX : BOX	
4	<input type="text" value="5"/> 1	ZZ : OTHER	CHESTS
5			

内個数のレベル 1 には、外装を入力しその個数の合計は項番 77 の総個数と同じになります。

【内個数が 6 種類以上ある場合の入力について】

内個数の入力欄は使用せず品名欄をご利用ください。

Marks: 記号番号 (25桁×15行)	Description of Goods: 品名 (35桁×15行)
SJSCO SHANGHAI NO. 1-100 MADE IN JAPAN	20 STEEL DRUMS 10 FIBER DRUMS 30 CANS 10 PALLETS(180 CARTONS) 25 ROLLS 5 CYLINDERS ----- GENERAL CARGO  * FAX: +81-3-3562-2281
Number of Containers: コンテナ本数 <input type="text" value="1"/>	
No. of Packages: 個数 <input type="text" value="100"/> PK : PACKAGE	
No. of Inner Packages: 内個数	
レベル	
1	<input type="text"/>

Weight  
重量  
Measurement  
容積  
Weight  
重量

- 図や本文の項目名に付いている番号は項目表「付録 1」の番号です。
- 《》内の P と T は、それぞれ「一時保存の復元」、は「テンプレート」として過去データを読み込んだ時に復元する項目です。
- 入力画面で背景色が付いている欄は必須入力項目です。



**89) TOTAL IN WORDS 《P》**

合計個数を英文字で入力します。

**92) 運賃支払いコード 《PT》**

運賃支払い方法 **Prepaid/Collect** を選択します。

**90) 運賃支払地コード / 91) 運賃支払地名 《PT》**

運賃支払地コードを選択し、B/L に表示する支払地名を入力します。

Freight Collect の場合は、コードは選択せず、運賃支払い地名に「DESTINATION」を入力してください。

**15) B/L 発行枚数 《PT》**

B/L 発行枚数を選択してください。

**93) B/L 発行地コード / 94) B/L 発行地名 《PT》**

B/L 発行地コードを選択し、B/L に表示する発行地名を入力します。

発行地名は、blankのまま次に進むと選択されたコードから補完します。

例) コード[JPTYO] = 「TOKYO, JAPAN」

**108) 輸出管理番号《P》**

輸出管理番号[入力表示/非表示切り替え]ボタンをクリックすると、輸出管理番号の入力欄が表示され入力が可能になります。

入力した輸出管理番号は、受け付けメールの本文に記載され B/L DRAFT には表示されません。

また、ヤードでの利用については各ターミナルにご確認下さい。

- 図や本文の項目名に付いている番号は項目表「付録 1」の番号です。
- 《》内の P と T は、それぞれ「一時保存の復元」、は「テンプレート」として過去データを読み込んだ時に復元する項目です。
- 入力画面で背景色が付いている欄は必須入力項目です。

ログイン	スケジュール 選択	HEADER 入力	CARGO 入力	<b>CONTAINER 入力</b>	確認	一時保存 テンプレート	ユーザー 情報変更
------	--------------	--------------	----------	-------------------------	----	----------------	--------------

## 5.CONTAINER

### 115)コンテナ番号《P》

コンテナ番号を入力します

### 124)コンテナサイズコード / 125)コンテナタイプコード《P》

それぞれのコードを選択します。

### 116)シール番号《P》

シール番号は 1 つのコンテナに対し 3 つまで入力ができます。

なお、フラットラックコンテナでシールがない場合は“NIL”を入力してください。

### 117) 個数 / 118) 荷姿コード / 119) 荷姿名 《P》

各コンテナ内の貨物の合計個数を入力し、荷姿コードを選択します。

荷姿名の欄を空白にするとコードに対応する名称が自動的に補完されます。

### 120) 貨物重量(グロス) / 122) 貨物容積(グロス) 《P》

各コンテナ内の貨物のグロス重量・容積を入力します。

重量は小数点以下 2 桁まで入力可能、単位は KGS、“,”カンマは入力不要です。

容積は小数点以下 3 桁まで入力します、単位は M3、“,”カンマは入力不要です。

### 126) コンテナ自重

各コンテナの自重を整数で入力、単位は KGS。

### 128) 設定温度

本冷貨物(温度設定が必要な貨物)の場合には、その温度を摂氏で入力します。

1 ページには 5 本のデータ入力が可能、合計 20 ページで 100 本までのコンテナのデータが入力可能です。ページの上部和下部にあるコンテナ入力ページ切り替えのボタンによりページの切り替えを行います。

- 図や本文の項目名に付いている番号は項目表「付録 1」の番号です。
- 《》内の P と T は、それぞれ「一時保存の復元」、は「テンプレート」として過去データを読み込んだ時に復元する項目です。
- 入力画面で背景色がついている欄は必須入力項目です。

## 6.確認(エラー有り)

錦江 Shipping Japan 株式会社 錦江 華子様 いつもご利用ありがとうございます。 ログアウト  
ACL/Web BL Instruction (New NAOS)

SCHEDULE >> HEADER >> CARGO >> CONTAINER >> 確認 >> 完了

※入力内容をご確認ください。  
恐れ入りますが入力内容にエラーがあります。  
Gross Weightがコンテナ単位のWeightの合計と一致していません  
Shipperの名前の行数が2行を超えています。2行までが送信されます。

Booking No.:	TEST0001-05 (TOTAL B/L:05)	
E-mail address:	REGMASTER@JINJIANGSHIPPING.COM	
Shipper:	JIN JIANG SHIPPING (JAPAN) CO.,LTD. KOMISHI KOTAKUDO BLDG., 10-2, 104-0031 JAPAN TEL+81-3-3582-2282	Forwarder: Attached Sheet: 枚
Consignee:	SHANGHAI JIN JIANG SHIPPING CO., LTD. FLOOR 15, GOLDEN BELL PLAZA, NO. 88, HUAI HAI ROAD (MIDDLE) SHANGHAI, CHINA 200021	FREIGHT AS ARRANGED
Notify Party:	SHANGHAI JINCHENG INTERNATIONAL SHIPPING AGENCY LTD. NO.1209, YANAN ROAD EAST, SHANGHAI 200002 CHINA TEL: 021-83903928 FAX: 021-83903166	
Vessel Voy. No.:	JJ TOKYO 0842V	Place of Receipt: JPNGO CY MAGOYA CY
Port of Discharge:	CNSHA SHANGHAI, CHINA	Port of Loading: JPNGO MAGOYA, JAPAN
		Place of Delivery: CNSHA CY SHANGHAI CY
Marks:	NO MARK	Description of Goods: GENERAL CARGO
Number of Containers:	1	
No. of Packages:	20 PP PALLETS	Gross Weight: 5100.00 KGS KGS Net Weight: 20.000 M3 M3
No. of Inner Packages:	400 Level:1 CT CARTONS	Measurement: 20.000 M3 M3
Total number of containers or packages in words:	SAY: ONE(1) CONTAINER ONLY	
Freight payment term:	Place of freight Payment:	
Prepaid	JPTYO TOKYO, JAPAN	
No. of Original B/L	Place of B/L issue	
ONE (1)	JPTYO TOKYO, JAPAN	
Export reference No.		

1) Container No.:	TWCU1234567	Size:	22(20'x8'6'')	Type:	DRY
Seal No.:	123456780				
No. of Packages:	20 PP PALLETS				
Cargo Weight:	5000.000 KGS	Measurement:	20.000 M3		
Tare Weight:	2300 KGS	Set Temperature:	°C		

<< CONTAINERの入力へ戻る 一時保存

入力内容にエラーがある場合は、エラーの内容を赤い文字で、場所を赤地で表示します。

1) Container No.:	TWCU1234567	Size:	22(20'x8'6'')	Type:	DRY
Seal No.:	123456780				
No. of Packages:	20 PP PALLETS				
Cargo Weight:	5000.000 KGS	Measurement:	20.000 M3		
Tare Weight:	2300 KGS	Set Temperature:	°C		

<< CONTAINERの入力へ戻る 一時保存

送信はできませんが、一時保存は可能です。

一時保存の場合は、ACL 電文ファイルと B/L Instruction(Draft)を添付したメールが、入力者(ユーザー)にのみ届きます。

## 6.確認(エラーなし)

2) Container No.:	TWCU2000011	Size:	22(20'x8'6'')	Type:	DRY
Seal No.:	SJJ1234568				
No. of Packages:	5 PP PALLETS				
Cargo Weight:	5000.000 KGS	Measurement:	20.000 M3		
Tare Weight:	2300 KGS	Set Temperature:	°C		

<< CONTAINERの入力へ戻る 一時保存 上記の内容で送信する

エラーがない場合は、一時保存と、送信が可能です。

送信をクリックした場合は、入力者・搬入先・代理店及び項番 96 で入力したメールアドレスに電文及び B/L DRAFT のファイルが届きます。

- 図や本文の項目名に付いている番号は項目表「付録 1」の番号です。
- 《》内の P と T は、それぞれ「一時保存の復元」、は「テンプレート」として過去データを読み込んだ時に復元する項目です。
- 入力画面で背景色がついている欄は必須入力項目です。

【メール受信例】

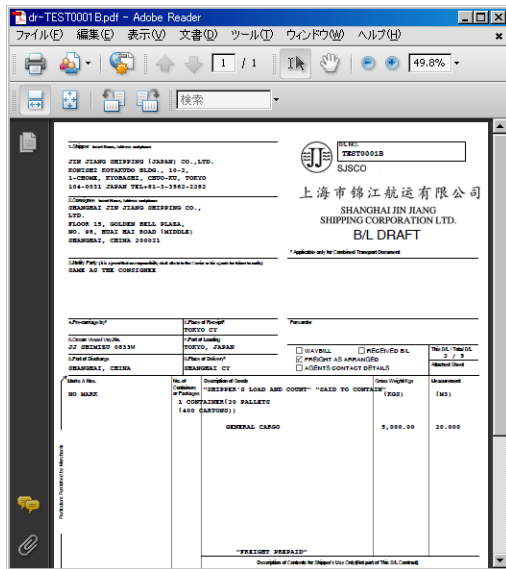
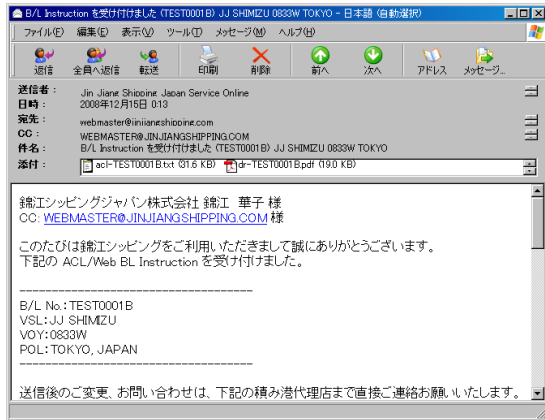

7. テンプレート機能

過去にご送信頂いたデータ、あるいは一時保存のデータを入力画面に読み込む事が可能です。

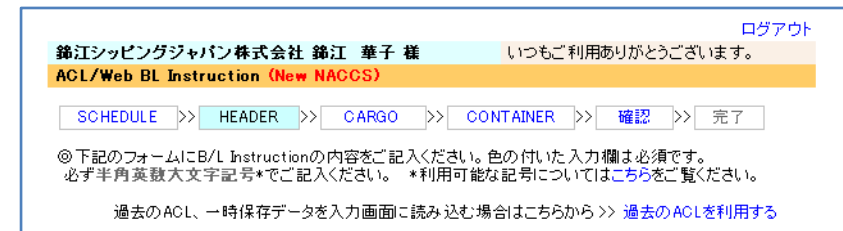

1) 手順

(1) HEADER ページの上部にある「過去の ACL を利用する」をクリックする

〈データの読み込みをする画面に移動します(左下図)〉

(2) 読み込みの種別を選択する

(3) 読み込むデータを指定する

(4) [読み込み]ボタンをクリックする

〈読み込んだデータを表示した HEADER ページに戻ります。〉

2) 読み込みの種別と読み込み項目について

読み込みの目的に応じて次の2つのうち、どちらかをご選択ください。

- 図や本文の項目名に付いている番号は項目表「付録1」の番号です。
- 《》内の P と T は、それぞれ「一時保存の復元」、は「テンプレート」として過去データを読み込んだ時に復元する項目です。
- 入力画面で背景色がついている欄は必須入力項目です。

ログイン	スケジュール 選択	HEADER 入力	CARGO 入力	CONTAINER 入力	確認	一時保存 テンプレート	ユーザー 情報変更
------	--------------	--------------	----------	-----------------	----	----------------	--------------

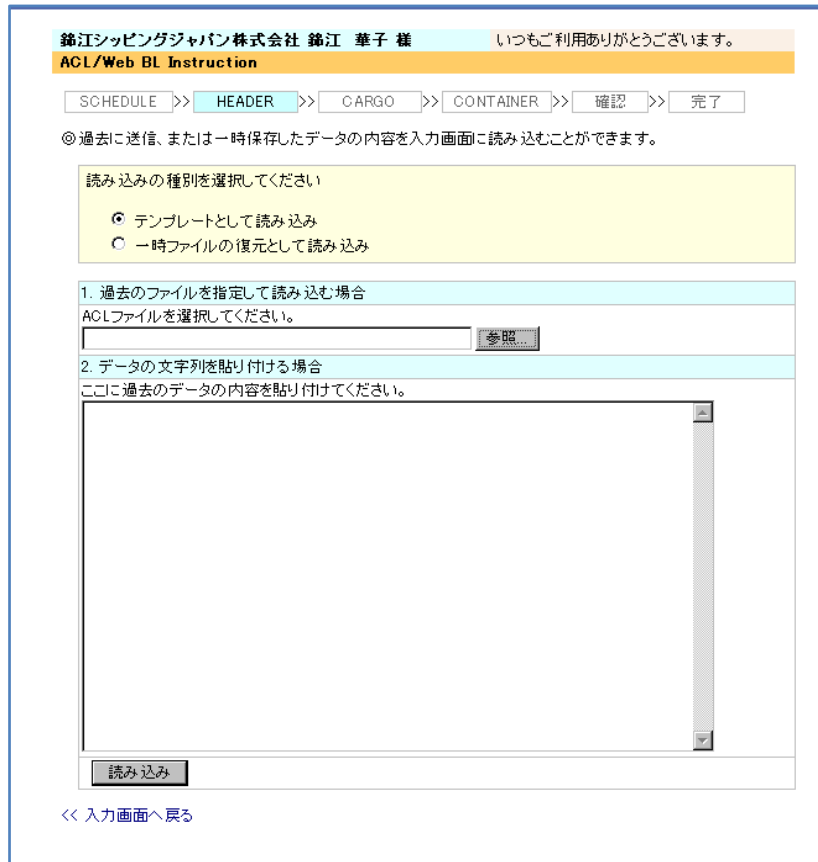

●テンプレートとして読み込み

本船・荷受地/積み港コード(荷受地/積み港名※)・Booking No.、個数/荷姿・重量・容積・コンテナ部以外のデータを読み込みます。

過去のデータをテンプレートとして利用する場合に便利です。

●一時保存ファイルの復元として読み込み

本船・荷受地/積み港コード(荷受地/積み港名※)以外のデータを読み込みます、Booking No., 個数・重量・容積・コンテナ部も復元します。

チェックした一時保存データを画面に呼び出す場合はこちらをご選択ください。

※既定は「テンプレートとして読み込み」が選択されています。

※スケジュールで選択した積港・荷受形態が同じ場合は、テンプレートデータの荷受地/積み港名を復元します。

3) 読み込むデータを選択する方法について

ファイルを指定する方法と電文を張り付ける方法があります。

(1) 過去のファイルを指定して読み込む場合

「ACLファイルを選択してください。」の下のテキストボックスに読み込むファイルのフルパスを打ち込んでいただくか、あるいはその右の[参照...]ボタンをクリックしファイルの選択ダイアログボックスを表示し読み込むファイルをご指定ください。

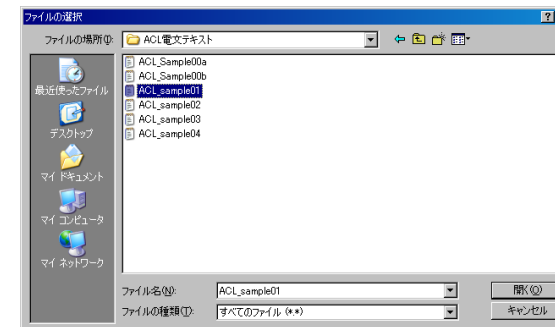

- ・ 図や本文の項目名に付いている番号は項目表「付録 1」の番号です。
- ・ 《》内の P と T は、それぞれ「一時保存の復元」、は「テンプレート」として過去データを読み込んだ時に復元する項目です。
- ・ 入力画面で背景色がついている欄は必須入力項目です。

(2) データの文字列を貼り付ける場合

受け取ったメールに添付されている電文ファイル(テキストファイル)を開き以下の要領で「ここに過去のデータの内容を貼り付けて下さい。」の下のテキストエリアに貼り付けてください。

- ・テキスト電文を開く
  - ・「編集(E)」メニュー の「すべて選択(A)」コマンドを選択(または Ctrl キー+A)
  - ・「編集(E)」メニュー の「コピー(C)」コマンドを選択(または Ctrl キー+C)
  - ・データの読み込みをする画面の「ここに過去のデータの内容を貼り付けて下さい。」の下のテキストエリアに貼り付ける
- 右クリック > 貼り付け(P) または、テキストエリアにカーソルを置き Ctrl キー+V で電文データを貼り付けます。

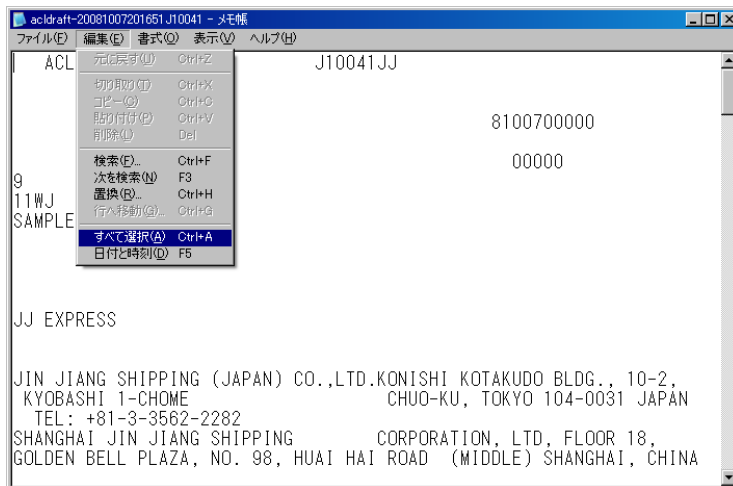

8. パスワード・ユーザー情報変更



スケジュール選択ページの右上にある「お客様登録情報の変更」から行って下さい。

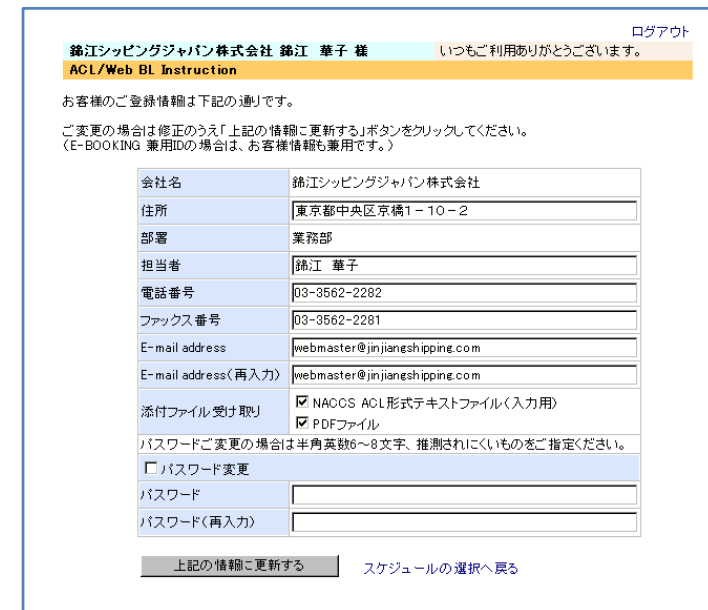

- ・ 図や本文の項目名に付いている番号は項目表「付録1」の番号です。
- ・ 《》内の P と T は、それぞれ「一時保存の復元」、は「テンプレート」として過去データを読み込んだ時に復元する項目です。
- ・ 入力画面で背景色がついている欄は必須入力項目です。



ACL Attach Sheet 送付先、訂正・問い合わせ連絡先

積港	問合せ先	電話番号	ファックス
東京	住友倉庫 ドキュメントセンター	078-362-0055	078-371-1165
横浜	三井倉庫 代理店チーム	045-201-6902	045-212-3039
清水	清水倉庫 船舶代理店課	054-353-6161	054-353-1599
名古屋	三井倉庫 代理店チーム	052-659-2010	052-655-1370
大阪	住友倉庫 ドキュメントセンター	078-362-0055	078-371-1165
神戸	住友倉庫 ドキュメントセンター	078-362-0055	078-371-1165

※訂正の場合は、まず、上記連絡先にお電話によるご連絡の後、FAXによりその内容を送信して下さい。

当システム「ACL/WEB BL Instruction」について不明な点・ご要望などは、  
錦江 SHIPPING JAPAN(TEL.03-6214-3080/担当:松浦)までお問い合わせ下さい。

お客様の業務効率改善に少しでもお役に立つことができれば幸甚に存じます。

- 図や本文の項目名に付いている番号は項目表「付録1」の番号です。
- 《》内のPとTは、それぞれ「一時保存の復元」、は「テンプレート」として過去データを読み込んだ時に復元する項目です。
- 入力画面で背景色がついている欄は必須入力項目です。

項番	入力ページ	項目名	属性	桁	繰り返し1	繰り返し2	条件	コード	入力方法	入力/設定等	右詰	テンプレート	一時保存
1	-	入力共通項目	an	398			M		A	システムが生成			
2	-	処理区分コード	an	1			M		F	9 (新規登録)		○	○
3	H	積載予定船舶コード	an	9			M	コールサイン	S	スケジュール画面で選択した本船のコールサイン (画面には船名を表示)			
4	H	積出港コード	an	5			M	国連LOCODE	S	スケジュール画面で選択した積出港のUN LOCODE			
5	H	積出港名	an	35			M		R/K	B/L面上に表示する積出港を入力 (既定:「積出港コード」を参照しシステムが出力)		△	△
6	H	航海番号	an	10			M		S	スケジュール画面で選択した航海番号			
7	-	船会社コード	an	4			M	船会社コード (SCAC)	F	11WJ		○	○
8	H	ブッキング番号	an	16			M		K	ブッキング番号を入力			○
9	H	ブッキング番号枝番	an	2			C		K	1ブッキング番号に対して複数B/Lの場合に枝番01~99を入力			○
10	H	送信総件数	n	2			M		K	ブッキング番号枝番に「01」以上が入力された場合は、当該ブッキング番号に対する総B/L件数を入力	○		○
11	-	通知先コード(1)	an	5			C	利用者コード	-	スペースを固定設定 (搬入先の利用者コードが入力されるべき項目)			
12	-	通知先コード(2)	an	5			C	利用者コード	-	スペースを固定設定 (当該積港代理店の利用者コードが入力されるべき項目)			
13	-	海貨業者コード	an	5			C	利用者コード	-	スペースを固定設定			
14	H	海貨業者名	an	70			C		K	B/L面上に表示が必要な場合入力 (表示が行なわれない場合もある)		○	○
15	C	B/L発行枚数	n	2			M		P	オリジナルB/L発行枚数を選択	○		○
16	-	CYコード	an	5			C	保税地域コード	S	スケジュール画面で選択した本船・積出港に対応するCYの保税地域コード(CFSの場合はスペース)			
17	H	WAY BILL希望識別	an	1			C		C	WAYBILLを希望する場合はチェック (1が入力される)		○	○
18	H	Receivedドキュメント希望識別	an	1			C		C	Receivedドキュメントを希望する場合はチェック (1が入力される)		○	○
19	H	運賃協定払い識別	an	1			C		C	Freight as arrangedの場合チェック (1が入力される)		○	○
20	H	AGENT印希望識別	an	1			C		C	B/L上にAGENT印の押印を希望する場合チェック (1が入力される)		○	○
21	H	別LIST有り識別	an	1			C		K	アタッチシート等が別途存在する場合はアタッチシートの枚数を入力			○
22	-	荷送人コード	an	12			C	輸出入者コード	-	(スペースを固定設定)			
23	H	荷送人名	an	70			M		K	荷送人名を入力(35桁X2行)		○	○
24	H	荷送人住所・電話番号	an	105			C		K	荷送人住所及び電話番号を入力(35桁X3行)		○	○
25	-	荷送人住所1 (Street and number/P.O.Box)	an	70			C		-	(スペースを固定設定)			
26	-	荷送人住所2 (Street and number/P.O.Box)	an	35			C		-	(スペースを固定設定)			
27	-	荷送人住所3 (City name)	an	35			C		-	(スペースを固定設定)			
28	-	荷送人住所4 (Country subentity, name)	an	35			C		-	(スペースを固定設定)			
29	-	荷送人郵便番号(Postcode identification)	an	9			C		-	(スペースを固定設定)			
30	-	荷送人国名コード(Country coded)	an	2			C	国連LOCODE (国名2桁)	-	(スペースを固定設定)			
31	-	同盟契約者コード	an	15			C		-	(スペースを固定設定)			
32	-	着荷通知先コード	an	12	3		C	輸出入者コード	-	(スペースを固定設定)			
33	H	着荷通知先名	an	70	*		M		K	着荷通知先名を入力(35桁X2行)X2* *SeaNACCSでは入力欄は3つあるがシステムは2つ		○	○
34	H	着荷通知先住所・電話番号	an	105	*		C		K	着荷通知先住所及び電話番号を入力(35桁X3行)X2*		○	○
35	-	着荷通知先住所1 (Street and number/P.O.Box)	an	70	*		C		-	(スペースを固定設定)			
36	-	着荷通知先住所2 (Street and number/P.O.Box)	an	35	*		C		-	(スペースを固定設定)			
37	-	着荷通知先住所3 (City name)	an	35	*		C		-	(スペースを固定設定)			
38	-	着荷通知先住所4 (Country subentity,name)	an	35	*		C		-	(スペースを固定設定)			
39	-	着荷通知先郵便番号(Postcode identification)	an	9	*		C		-	(スペースを固定設定)			
40	-	着荷通知先国名コード(Country coded)	an	2	*		C	国連LOCODE (国名2桁)	-	(スペースを固定設定)			
41	-	荷受人コード	an	12			C	輸出入者コード	-	(スペースを固定設定)			
42	H	荷受人名	an	70			M		K	荷受人名を入力(35桁X2行)		○	○
43	H	荷受人住所・電話番号	an	105			C		K	荷受人住所及び電話番号を入力(35桁X3行)		○	○
44	-	荷受人住所1(Street and number/P.O.Box)	an	70			C		-	(スペースを固定設定)			
45	-	荷受人住所2(Street and number/P.O.Box)	an	35			C		-	(スペースを固定設定)			
46	-	荷受人住所3 (City name)	an	35			C		-	(スペースを固定設定)			
47	-	荷受人住所4 (Country subentity,name)	an	35			C		-	(スペースを固定設定)			
48	-	荷受人郵便番号(Postcode identification)	an	9			C		-	(スペースを固定設定)			
49	-	荷受人国名コード(Country coded)	an	2			C	国連LOCODE (国名2桁)	-	(スペースを固定設定)			

記号説明	弊社システムの入力ページ	属性	条件	入力方法
H	HEADER	n 数値(小数含む)	青字はSeaNACCSの条件と異なる事を示しています	A システム側でデータを作成
C	CARGO	an 英数字		C チェックボックス
E	CONTAINER			F 固定された項目(単位コード等)
-	表示なし(当システムで入力しない項目)			K キーボードから入力
			M 必須項目	O オプションボタンで選択
			C 任意項目	P 必須、対応するコードが入力されていれば自動入力
			M M *必須項目	R 他の項目を参照する
			C C *任意項目	S 選択したスケジュール内容からデータを生成
			*上位入力による	

項番	入力ページ	項目名	属性	桁	繰り返し1	繰り返し2	条件	コード	入力方法	入力/設定等	右詰	テンプレート	一時保存
50	H	船卸港コード	an	5			M	国連LOCODE	P	船卸港を選択(既定:CNSHA)		○	○
51	H	船卸港名	an	30			M		R/K	B/L面上に表示する船卸港を入力(既定:「船卸港コード」を参照しシステムが出力)		○	○
52	H	荷受地コード	an	5			M	国連LOCODE	S	スケジュール画面で選択した荷受地(積出港)のUNLOCODE			
53	H	荷受地名	an	30			M		R/K	B/L面上に表示する荷受地を入力(既定:「荷受地コード」及び「荷受形態」を参照しシステムが出力)		△	△
54	H	荷受形態コード	an	2			M		S	スケジュール画面で選択した荷受形態のコード(CY:51, CFS:52)			
55	H	荷渡地コード	an	5			M	国連LOCODE	P	荷渡地を選択(既定:CNSHA)		○	○
56	H	荷渡地名	an	30			M		R/K	B/L面上に表示する荷渡地を入力(既定:「荷渡地コード」及び「荷渡形態コード」を参照しシステムが出力)		○	○
57	H	荷渡形態コード	an	2			M		P	船会社が貨物を引渡す場合の荷渡形態を選択(CY:51, CFS:52, DOOR:53)		○	○
58	-	最終仕向地コード	an	5			C	国連LOCODE	-	(スペースを固定設定)			
59	-	最終仕向地名	an	30			C		-	(スペースを固定設定)			
60	-	輸出統計品目・代表番号	an	4			C	HSコード	-	(スペースを固定設定)			
61	C	品名	an	875	10		C		K	貨物の品名を525桁(*35桁×15行×1)の範囲内で入力*SeaNACCSでは35桁×25行×10であるが、当システムでは15行まで入力可能、また以下項目76まで繰り返しはしない。		○	○
62	-	個数	n	8	*		C		R	合計個数を参照する		○	○
63	-	荷姿コード	an	3	*		M	包装種類コード(UN/ECE勧告第21号・英字)	R	合計個数の荷姿コードを参照する			○
64	-	荷姿名	an	15	*		M		R	合計個数の荷姿名を参照する			○
65	C	内個数(AMS)	n	8	*	5	C		K	内個数の表示が必要な場合入力		○	○
66	C	レベル(AMS)	an	1	*	*	M		K	包装の階層			○
67	C	荷姿コード(AMS)	an	3	*	*	M	包装種類コード(UN/ECE勧告第21号・英字)	P	荷姿コードを選択			○
68	C	荷姿名(AMS)	an	15	*	*	M		R/K	「荷姿コード欄」で「ZZ:OTHER」を選択した場合は、要入力(既定:「荷姿コード」を参照しシステムが出力)			○
69	-	貨物重量(グロス)	n	10	*		M		R	合計貨物重量(グロス)を参照		○	○
70	-	重量単位コード(グロス)	an	3	*		M	数量単位コード(UN/ECE勧告第20号・英字)	R	KGM(キログラム)を出力			○
71	-	貨物重量(ネット)	n	10	*		C		R	合計貨物重量(ネット)を参照		○	○
72	-	重量単位コード(ネット)	an	3	*		M	数量単位コード(UN/ECE勧告第20号・英字)	R	上記に入力がある場合はKGM(キログラム)を出力			○
73	-	貨物容積(グロス)	n	10	*		C		R	合計貨物容積(グロス)を参照		○	○
74	-	容積単位コード(グロス)	an	3	*		M	数量単位コード(UN/ECE勧告第20号・英字)	R	上記に入力がある場合はMTQ(立方メートル)を出力			○
75	-	貨物容積(ネット)	n	10	*		C		R	合計貨物容積(ネット)		○	○
76	-	容積単位コード(ネット)	an	3	*		M	数量単位コード(UN/ECE勧告第20号・英字)	R	上記に入力がある場合はMTQ(立方メートル)を出力			○
77	C	合計個数	n	8			C		K	当該B/Lの貨物合計個数を入力		○	○
78	C	荷姿コード	an	3			M	包装種類コード(UN/ECE勧告第21号・英字)	P	荷姿コードを選択			○
79	C	荷姿名	an	15			M		R/K	「荷姿コード欄」で「ZZ:OTHER」を選択した場合は、要入力(既定:「荷姿コード」を参照しシステムが出力)			○
80	C	合計貨物重量(グロス)	n	10			M		K	合計グロス貨物重量を入力(整数部6桁、小数部2桁)		○	○
81	C	重量単位コード(グロス)	an	3			M	数量単位コード(UN/ECE勧告第20号・英字)	F	KGM(キログラム)を出力			○
82	C	合計貨物重量(ネット)	n	10			C		K	合計ネット貨物重量を入力(整数部6桁、小数部2桁)		○	○
83	C	重量単位コード(ネット)	an	3			M	数量単位コード(UN/ECE勧告第20号・英字)	R/F	上記に入力がある場合はKGM(キログラム)を出力			○
84	C	合計貨物容積(グロス)	n	10			C		K	合計グロス貨物容積を入力(整数部6桁、小数部3桁)		○	○
85	C	容積単位コード(グロス)	an	3			M	数量単位コード(UN/ECE勧告第20号・英字)	R/F	上記に入力がある場合はMTQ(立方メートル)を出力			○
86	C	合計貨物容積(ネット)	n	10			C		K	合計ネット貨物容積を入力(整数部6桁、小数部3桁)		○	○
87	C	容積単位コード(ネット)	an	3			M	数量単位コード(UN/ECE勧告第20号・英字)	R/F	上記に入力がある場合はMTQ(立方メートル)を出力			○
88	C	コンテナ本数	n	3			C		K	FCL貨物の場合にコンテナ本数を入力(100本まで入力可能)		○	○

記号説明	弊社システムの入力ページ	属性	条件	入力方法
H	HEADER	n 数値(小数含む)	青字はSeaNACCSの条件と異なる事を示しています	A システム側でデータを作成
C	CARGO	an 英数字		C チェックボックス
E	CONTAINER			F 固定された項目(単位コード等)
-	表示なし(当システムで入力しない項目)			K キーボードから入力
			M 必須項目	O オプションボタンで選択
			C 任意項目	P 必須、対応するコードが入力されていれば自動入力
			M M *必須項目	R 他の項目を参照する
			C C *任意項目	S 選択したスケジュール内容からデータを生成
			*上位入力による	



項番	入力ページ	項目名	属性	桁	繰り返し1	繰り返し2	条件	コード	入力方法	入力/設定等	右詰	テンプレート	一時保存
89	C	TOTAL INWORDS	an	70			M		K	コンテナ本数又は貨物の個数等必要事項を入力			○
90	C	運賃支払地コード	an	5	2		C	国連LOCODE	P	運賃支払地コードを選択(ループは無い) ※FREIGHT COLLECTの場合はブランクのまま		○	○
91	C	運賃支払地名	an	30	*		M		R/K	B/L面上に表示する「運賃支払地名」を入力 (既定:「運賃支払地コード」が選択されている場合はシステムが出力)		○	○
92	C	運賃支払コード	an	1	*		M	UN/EDIFACT コード(4237)	O	運賃の支払い方法を選択 (Prepaid:P, Collect:C)		○	○
93	C	B/L発行地コード	an	5			C	国連LOCODE	P	B/L発行地コードを選択		○	○
94	C	B/L発行地名	an	30			M		R/K	B/L面上に表示する「発行地名」を入力 (既定:「B/L発行地コード」が選択されている場合はシステムが出力)		○	○
95	-	ファクシミリ番号	an	14	3		C		-	(スペースを固定設定)			
96	H	輸出者連絡先メールアドレス	an	70			C		K	当該ACL発信者に送る受付メールのCC宛先メールアドレスを入力		○	○
97	-	インボイス番号	an	35			C		-	(スペースを固定設定)			
98	-	荷主セクションコード	an	20			C		-	(スペースを固定設定)			
99	-	荷主リファレンスナンバー	an	35			C		-	(スペースを固定設定)			
100	-	荷主伝送先コード	an	20			C		-	(スペースを固定設定)			
101	-	Order No.	an	20			C		-	(スペースを固定設定)			
102	-	L/C No.	an	20			C		-	(スペースを固定設定)			
103	-	貨物種類コード	an	3			C		-	(スペースを固定設定)			
104	-	ニュージーランド向け検疫申告種別コード	an	1	3		C		-	(スペースを固定設定)			
105	-	ニュージーランド向け検疫申告内容コード	an	1	*		M		-	(スペースを固定設定)			
106	-	記事	an	280			C		-	(スペースを固定設定)			
107	-	社内整理番号	an	20			C		-	(スペースを固定設定)			
108	C2	輸出管理番号	an	35	50		C		K	輸出管理番号を入力			○
109	-	取消表示識別	an	1	*		X		-	(スペースを固定設定)			
110	-	ハウス用船会社コード	an	4	50		C	船会社コード (SCAC)	-	(スペースを固定設定)			
111	-	ハウス用ブッキング番号	an	16	*		M		-	(スペースを固定設定)			
112	-	ハウス用ブッキング番号枝番	an	2	*		C		-	(スペースを固定設定)			
113	-	ハウス情報送信識別	an	1			M		-	(スペースを固定設定)			
114	C	記号番号	an	140	90		C		K	記号番号を375桁(*25桁×15行×1)の範囲で入力 *SeaNACCSは、35桁×4行×90			○
115	E	コンテナ番号	an	12	0>100		C		K	コンテナ番号を入力(100本まで入力可能、入力分のみ項目 129まで電文に出力する)			○
116	E	シール番号	an	15	*	3	C		K	シール番号を入力			○
117	E	個数	n	8	*		C		K	貨物の個数を入力	○		○
118	E	荷姿コード	an	3	*		M	包装種類コード (UN/ECE勧告第21号・英字)	P	貨物の荷姿コードを選択			○
119	E	荷姿名	an	15	*		C		R/K	「荷姿コード欄」で“ZZ:OTHER”を選択した場合は、要入力 (既定:「荷姿コード」を参照しシステムが出力)			○
120	E	貨物重量(グロス)	n	10	*		M		K	貨物のグロス重量を入力 (整数部6桁、小数部2桁)	○		○
121	E	重量単位コード(グロス)	an	3	*		M	数量単位コード (UN/ECE勧告第20号・英字)	F	KGM(キログラム)を出力			○
122	E	貨物容積(グロス)	n	10	*		C		K	貨物のグロス容積を入力 (整数部6桁、小数部3桁)	○		○
123	E	容積単位コード(グロス)	an	3	*		M	数量単位コード (UN/ECE勧告第20号・英字)	R/F	上記に入力がある場合はMTQ(立方メートル)を出力			○
124	E	コンテナサイズコード	an	2	*		M	コンテナサイズ コード(ISO6346)	P	コンテナサイズを選択			○
125	E	コンテナタイプコード	an	2	*		M	コンテナ形式 コード(ISO6346)	P	コンテナタイプを選択			○
126	E	コンテナ自重	n	5	*		M		K	コンテナ自重を入力 (整数部5桁、小数点以下は入力不可)	○		○
127	E	コンテナ自重単位コード	an	3	*		M	数量単位コード (UN/ECE勧告第20号・英字)	F	KGM(キログラム)を出力			○
128	E	設定温度	n	5	*		C		K	冷凍コンテナ等温度設定が可能なコンテナの場合に設定 温度を入力(小数点以下第1位まで)	○		○
129	E	温度単位コード	an	3	*		M	数量単位コード (UN/ECE勧告第20号・英字)	R/F	上記に入力がある場合はCEL(摂氏)を出力			○

記号説明	弊システムの入力ページ	属性	条件	入力方法
H	HEADER	n 数値(小数含む)	青字はSeaNACCSの条件と異なる事を示しています	A システム側でデータを作成
C	CARGO	an 英数字		C チェックボックス
E	CONTAINER			F 固定された項目(単位コード等)
-	表示なし(当システムで入力しない項目)			K キーボードから入力
			M 必須項目	O オプションボタンで選択
			C 任意項目	P 必須、対応するコードが入力されていれば自動入力
			M M *必須項目	R 他の項目を参照する
			C C *任意項目	S 選択したスケジュール内容からデータを生成
			*上位入力による	

【付録2】BOOKING NO.枝番> B/L NO 枝番変換表 (ACL/BL Instruction)

NACCS	B/L	NACCS	B/L	NACCS	B/L	NACCS	B/L	NACCS	B/L
1	A	25	AA	49	BA	73	CA	97	DA
2	B	26	AB	50	BB	74	CB	98	DB
3	C	27	AC	51	BC	75	CC	99	DC
4	D	28	AD	52	BD	76	CD		
5	E	29	AE	53	BE	77	CE		
6	F	30	AF	54	BF	78	CF		
7	G	31	AG	55	BG	79	CG		
8	H	32	AH	56	BH	80	CH		
9	J	33	AJ	57	BJ	81	CJ		
10	K	34	AK	58	BK	82	CK		
11	L	35	AL	59	BL	83	CL		
12	M	36	AM	60	BM	84	CM		
13	N	37	AN	61	BN	85	CN		
14	P	38	AP	62	BP	86	CP		
15	Q	39	AQ	63	BQ	87	CQ		
16	R	40	AR	64	BR	88	CR		
17	S	41	AS	65	BS	89	CS		
18	T	42	AT	66	BT	90	CT		
19	U	43	AU	67	BU	91	CU		
20	V	44	AV	68	BV	92	CV		
21	W	45	AW	69	BW	93	CW		
22	X	46	AX	70	BX	94	CX		
23	Y	47	AY	71	BY	95	CY		
24	Z	48	AZ	72	BZ	96	CZ		